



Občanské sdružení pro pomoc lidem s mentálním
a kombinovaným postižením

2014

Výroční zpráva

Pacov



AGROPODNIK
KOŠETICE a.s.



BOSCH

Stvořeno pro život



bluetech

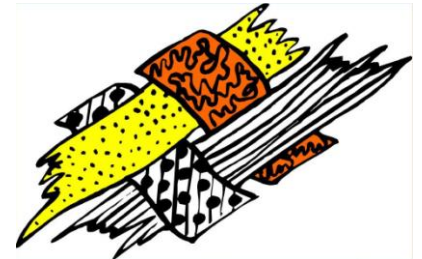

Kolovrat s.r.o.



PRAKAB PRAŽSKÁ KABELOVNA



Obsah

1. Informační údaje	3
2. Poslání a cíle Centra LADA, o.s.	4
3. Úvodní slovo	5
4. Rok 2014 očima vedoucí přímé péče	6
5. Ohlédnutí za rokem 2014	8
6. Pohledem z dílny	17
7. Organizační schéma pracovníků	19
8. Rozvojové cíle Centra LADA, o.s. na rok 2015	20
9. Zpráva o ověření účetní uzávěrky nezávislým auditorem	21
10. Ekonomické výsledky	23
11. Vyúčtování dotací	25
12. Projekty	26
13. Poděkování	27
14. Fotografie	28

1. Informační údaje

Adresa sídla: Centrum LADA, o.s.; Nádražní 362; 395 01 Pacov

Adresa pracoviště: Centrum LADA, o.s.; Nádražní 362; 395 01 Pacov

Telefon: 564 571 365, 776 733 008, 777 624 008

IČO: 265 18 252

E-mail: lada@centrumlada.cz

Web: www.centrumlada.cz

Poskytované služby:

- Centrum denních služeb

Provozní doba: PO - PÁ 6:00 - 15:30

Poskytování služby: PO - ČT 7:00 - 15:30 , PÁ 7:00 - 13:00

- Osobní asistence

Poskytování služby osobní asistence: celoročně dle potřeby uživatelů

Odpovědná osoba: Moravcová Jana - ředitelka Centra LADA, o.s.

Bankovní spojení: 182117604/0300, 169937157/0300

Rada Centra LADA, o.s.

Jana Moravcová - ředitelka

Ing. Helena Vlková - předsedkyně

Ing. Anna Bílková - místopředsedkyně

Mgr. Ladislav Mareš - člen

Zdena Posekaná - člen

2. Poslání a cíle Centra LADA, o.s.

Posláním „LADY“ je poskytovat dospělým lidem s mentálním a kombinovaným postižením individuální pomoc a podporu při zvládnání běžného života a hledání možných cest k jejich seberealizaci.

„LADA“ poskytuje své služby s co nejpřirozenějším sociálním zázemím pro klientelu v centru denních služeb při úzké spolupráci s rodinou.

Cílem práce organizace je, aby tito lidé mohli kvalitně a samostatně, popř. s co nejmenší mírou podpory, uspokojovat své osobní potřeby a zájmy uvnitř běžné společnosti. Služby „LADY“ jsou orientovány na rozvoj individuálních znalostí a dovedností uživatelů, posilování jejich sebedůvěry, sebevědomí a vlastního rozhodování.



Cena Ď - krajské kolo v Jihlavě 16.4.2014

3. Úvodní slovo



Psát výroční zprávu, to je z mého pohledu vlastně hluboké zamyšlení nad tím, zda jsem odvedla kus práce a zda jsem vedla naši službu tak, abych se mohla v klidu na sebe podívat do zrcadla a jednoduše se za svoji práci nemusela stydět. Nedá mi to a připomenu vánoční besídku, kdy si ke mně přisedla členka rady našeho spolku a říká, že jí připadáme nějací unavení. Měla pravdu. Všichni jsme si, jak se říká, v letošním roce mnohdy sáhli až dno našich sil. Proto bych hned z kraje chtěla poděkovat všem pracovníkům Centra LADA za to, že letošní rok ustáli a že nad rámec svých povinností dali do rozvoje sociální služby, do zvýšení kvality, do svého sebevzdělávání a i do mezilidských vztahů tolik sil, že si přejí, aby všichni věděli, že si jednoho vedle druhého moc vážím. Přese všechnu náročnost a vyčerpání se klientům poskytovala služba v plné kvalitě, s láskou a s úsměvem. Jen v krátkém připomenutí: Rozjeli jsme více než dobře osobní asistenci pro malou školačku a ta udělala ve svém rozvoji veliký pokrok a také osobní asistenci pro dospělé klienty. Nezapomínáme ani na budoucnost našich klientů. Zadařilo se nám zrekonstruovat původní část „domečku“ a ke konci roku se zvládla hrubá stavba přístavby - rozšíření o dva pokoje, včetně oken. Obě části byly pokryty novou střešní krytinou. V druhé polovině září pod záštitou manželů Vašinových, se nám povedl koncert „Děkujeme“. Při promítání útržků z naší historie mi došlo, jaký kus cesty a práce máme tady všichni za sebou a že ČENA Ď za charitativní počin, která nám byla předána v Národním divadle, je pro LADU zasloužená. Co nám vohnalo slzy do očí a nejedna i ukápla, když došlo nečekaně k setkání s bývalými klienty... Za pár dní, vlastně hned za týden, jsme dokázali spolu s městem Pacov a pro celou pacovskou veřejnost uskutečnit akci „Zasad' strom pro Pacov“. Byl to pro nás takový mezník: Propojení zdravé veřejnosti s lidmi s postižením.

To vše se mohlo realizovat díky sponzorské pomoci donátorů, jejich důvěře a morální podpoře. Pro nás to znamená mít sílu a nedat se ušlapat v davu zvláštních vztahů současné společnosti a někdy se hodně rychle vyhrabat z hluboké propasti beznaděje.

S úctou a pokorou k životu

Jana Moravcová - ředitelka

4. Rok 2014 očima vedoucí přímé péče

Rok utekl jako voda a máme tu nový. Většina z nás hledí do nového roku s vírou, že nový rok bude lepší než předchozí. Ruku v ruce s tím jde i bilancování minulého roku a plány do budoucna.

V roce 2014 naše zařízení uspořádalo několik zajímavých akcí. Nejraději vzpomínám na koncert, který pořádala naše LADA pro rodiče, sponzory, přátele, prostě pro všechny, s kterými kráčíme mnohdy hrbolatou cestou sociálních služeb. Během přípravy i samotné akce jsem měla „velké štěstí“ na své spolupracovníky, kteří mi pomohli. Ráda bych jim na tomto místě poděkovala. Vstřícné jednání ze strany města mi také pomohlo a díky všem zúčastněným to byl nezapomenutelný zážitek. Společný zpěv společně s Podblanickým smíšeným sborem patřil alespoň z mého pohledu ke zlatému hřebu tohoto kouzelného večera. Pro mnoho z nás byl zpěv se sborem něčím novým. Pocity, které se objevily při potlesku všech zúčastněných, se nedají vyjádřit slovy. Celý koncert i s drobnými nedostatky bych si zopakovala okamžitě znova.



Koncert pro všechny, kteří nám pomáhají 10.10.2014



Budoucnost - to je slovo, které se objevuje v životě každého z nás. Budoucnost je nutné plánovat i v naší službě. Nadcházející léta u nás v LADĚ symbolizuje domeček, u kterého jsme přistavěli další prostory. Je potřeba, aby se budoucnost odrážela i v našich uživateli. Byla bych ráda, aby naše služba pomohla rodičům připravit „jejich děti“ (naše klienty) na dobu, která přijde. Více jim zprostředkovat činnosti, které budou v budoucnu potřebovat. Vaření jednoduchých jídel, manipulace s běžnými domácími spotřebiči, nákupy... a mnoho dalšího. Doprovázet naše klienty a zprostředkovávat jim nové věci - to je můj pracovní plán na rok 2015.

Blanka Huderová - vedoucí pracovníků přímé péče



Budoucí bydlení pro klienty - „domeček“

5. Ohlédnutí za rokem 2014

Čím je člověk starší, tím více má pocit, že rok, který právě skončil, uplynul mnohem rychleji než ten, který byl před ním, a mnohem rychleji než ubíhala léta, kdy byl mladší. Možná je to i tím, že nejprve se těšíme na jaro, potom až bude v létě teplo, a ono třeba není, a pak zase na zimu. Neustále někam spěcháme, nemáme moc času se zastavit, užít si současnou chvíli. Řekla bych, že život se neuvěřitelně zrychlil, klade na nás stále větší nároky, a jen těžko v něm hledáme chvílky, kdy můžeme být sami sebou, nemusíme se ohlížet na druhé a můžeme zvolnit stále zběsilejší tempo honby za čím asi...? Těžko říci, zda nám to prodlužující se věk vynahradí.

O to víc by nám příkladem mohli jít klienti našeho zařízení, kteří se řídí především vlastními pocity, nenechávají se vláčet zrychlujícím se během světa. Pokud mají pocit, že na něco opravdu není potřeba spěchat, tak nespěchají, užívají si danou chvíli, zejména tu příjemnou, a nemají z toho žádné výčitky svědomí. My všichni, kteří s nimi pracujeme, se snažíme, aby těch příjemných a krásných chvil bylo co nejvíce, protože obohacují nás všechny.

Při své práci se snažíme nabízet bohatou a pestrou směs činností, ze kterých si naši klienti mohou vybrat to, co je jim nejbližší, co by je zajímalo, nebo by chtěli vyzkoušet. Kromě již tradiční nabídky - jakou je práce s keramickou hlínou, vyšívání, malování, různé činnosti na zahradě nebo v dílně, jsme v roce 2014 rozšířili nabídku o výrobu svíček, odlévání mýdel, výrobu solí do koupele, různé nové výtvarné techniky apod. Některé nabídky byly úspěšné více, jiné méně, ale téměř všichni klienti je alespoň vyzkoušeli. Dále se mohli v centru věnovat relaxaci, jízdě na rotopedu, na „koni“, dopřát si saunu nebo masáž.



Jízda vlakem do Českých Budějovic



Šachy



Zdislavská pouť

Kromě činností v centru jsme uskutečnili také řadu výletů např. do Českých Budějovic na Hobby, Zemi Živitelku nebo Adventní trhy a nejrůznější krátké výjezdy. Také jsme úspěšně uskutečnili diskotéku v Salačově Lhotě. Na podzim jsme se všichni aktivně podíleli na přípravě koncertu pro naše sponzory a poté společně s městem Pacov na výsadbě nového městského sadu na dosud nevyužívaném pozemku sousedícím s naším centrem. Na základě oboustranné dohody se o vysazené stromky bude naše centrum i nadále starat.

Jako každý rok, i ten uplynulý, jsme zakončili vánoční besídkou a posezením s rodiči a pozvanými sponzory.

Myslím, že rok byl bohatě naplněný prací nás všech na tom, aby se našim klientům u nás líbilo, aby je pobyt v centru obohatil o nové poznatky, zážitky a také aby věděli, že s nimi počítáme i do budoucna třeba tím, že opravujeme koupený domeček tak, aby v něm jednou mohli najít nový domov, pokud budou chtít.

*Ing. Anna Bílková - pracovnice
v sociálních službách*



A je tu nový rok 2015. Ten starý utekl až moc rychle, ale není divu, jedna událost střídal druhou.

Začalo to v lednu vyhlášením soutěže Den společnou hrou, kdy uživatelé a zaměstnanci utvořili týmy a společně plnili úkoly se závěrečným vyhodnocením. Vítěz dostal sladkou odměnu. Velice příjemná byla i návštěva místního kostela s výstupem na věž, ze které jsme nádherně viděli Pacov a jeho okolí. Krásná diskotéka se povedla v Lidmani, kam jsme byli pozváni a moc jsme si to užili. Následoval výlet do Tábora s prohlídkou Čokoládovny a Husitského muzea. Ani pravidelná Zdislavská pout' se neobešla bez naší účasti. Zde se klienti vídají se svými dlouholetými kamarády a známými. V dubnu jsme pálili čarodějnice a opékali vuřty. Dále jsme navštívili novou cukrárnu v Černovicích, kam jsme jeli úzkokolejkou z obrataňského nádraží. K naší velké radosti se nám podařila uskutečnit diskotéka jak pro naše holky a kluky, tak pro jejich kamarády z jiných ústavů a stacionářů. Salačova Lhota nám zdarma zapůjčila k této akci místní prostory.

Dalším velkým překvapením byla účast na udílení cen Ď v Národním divadle, kde jsme chtěli podpořit naše nominované mecenáše. A jaké bylo překvapení, když moderátor pan Lang vyzval paní ředitelku Moravcovou k převzetí ceny Ď za její celoživotní práci a pomoc lidem s postižením.



Cena Ď v Národním divadle 24.6.2014

Koncem září jsme uspořádali koncert jako poděkování našim sponzorům, ale i uživatelům a jejich rodičům. Veliké poděkování patří pacovskému sboru Slavík pod vedením Mgr. Lenky Klátílové a Podblanickému sbor pod vedením Jiřího Volka. Koncert se uskutečnil v prostorách nově zrekonstruovaného zámku za podpory města Pacov, kde si i naši uživatelé mohli zazpívat pár známých písní.

Jako každoročně se uskutečnil den otevřených dveří. Široká veřejnost se mohla seznámit s činností a prostorami Centra LADA. V říjnu jsme se stihli zúčastnit i pacovské pouti, abychom jako každý rok předvedli naše nové výrobky.

Během roku oslovili Centrum LADA zastupitelé města Pacov se zajímavým posláním, podílet se na výsadbě nového pacovského sadu. Tato akce se začátkem října uskutečnila za pomoci občanů z Pacova a okolí. Bylo vysazeno 74 ovocných a listnatých stromů, o které se v následujících letech bude Centrum Lada starat. Po namáhavé práci čekalo všechny pohoštění zaměřené na ovocné výrobky v podobě koláčů, řezů a čajů. Závěrem této akce bylo společné opékání vuřtů na zahradě v Centru.



Sázení stromů v ovocném sadu U svaté Anny

Pak už jsme chystali výrobky na vánoční jarmarky v Salačově Lhotě, Pacově a Načeradci. Závěr roku jsme zakončili Vánoční besídkou a těšili se, co přinese nový rok 2015.

Jindřiška Vrtišková - asistent osob se zdravotním postižením a pracovnice v sociálních službách

Tak už je to tady zase, další rok za námi. Tentokrát rok 2014. I tento uplynulý rok byl nabitý událostmi u nás v Centru LADA. Každoročně společně s klienty navštěvujeme velkou spoustu akcí uskutečňovaných nejen v Pacově a blízkém okolí, ale vyrážíme i na výlety do jiných měst. Letos jsme navštívili hned dvě akce konající se v Českých Budějovicích na výstavišti - a to veletrh Hobby a známou výstavu Země Živitelka. Klienti se mohli seznámit s nářadím a zařízením pro hobby a zahradu, dále poznat a objevit zemědělskou techniku a stroje.

V létě měli naši klienti možnost strávit dobrodružnou noc s přespáním v centru. To je také velmi oblíbené a pro klienty příjemné zpestření letních prázdnin. V našem městečku Pacov jsme se zúčastnili návštěvy kostela spojené s prohlídkou. Další významnou akcí konanou v říjnu bylo sázení městského sadu U sv. Anny v Pacově. Sad bude sloužit jako veřejně přístupný městský sad. Společně s obyvateli Pacova jsme zasadili celkem 74 stromů. V říjnu se také konal charitativní koncert na pacovském zámku. Na konci roku nechyběla tradiční Vánoční besídka, kde každý klient obdržel dárek.



Zúčastnili jsme se i diskoték v Salačově Lhotě a Lidmani, kde se klienti viděli se svými kamarády. Sportovní úsilí jsme vynaložili na bowlingu v Pelhřimově. Jako každoročně jsme prezentovali výrobky na různých vánočních trzích a poutích (hlavně oblíbená pouť v Pacově).

V našem centru se rozhodně nenudíme a já už se nyní těším na další dění konané v roce 2015!!!

Pavla Kamenská - asistent osob se zdravotním postižením a pracovnice v sociálních službách

Je za námi další rok činnosti v „LADĚ“. Událo se toho opravdu hodně. Kromě těch „běžných“ činností, které u nás probíhají, jako je práce s keramickou hlínou, výroba svíček, šperků, mýdel a „chlapské“ práce v dílně jsme mohli našim klientům nabídnout také zpestření. Díky sponzorskému daru jsme mohli zakoupit traktůrek na sečení trávy. Jezdil a sekal snad opravdu každý.



Další velkou událostí byl podzimní koncert, který proběhl pod záštitou manželů Vašinových. Všem zúčastněným, jak ze strany vystupujících, tak posluchačů, kterých byl plný sál, se koncert velice líbil. Kromě účinkujících, našich klientů i zaměstnanců, si na závěr zaspíval snad každý.

Ještě nesmím opomenout zmínit spolupráci s Městským úřadem v Pacově při výsadbě městského sadu U svaté Anny. Zasadit strom si přišli kromě pana starosty také naši klienti s rodiči, naši zaměstnanci, klienti Domova Pístitina a spousta obyvatel Pacova. Nakonec si každý při poslechu hudby opekl špekáček, ochutnal dobroty a pečený čaj, které pro všechny připravili naši klienti společně se zaměstnanci. Každý odcházel s dobrým pocitem, že vykonal něco užitečného - zasadil strom pro Pacov...

Po celý rok se zaměstnanci centra účastnili projektu „Vzdělávání v organizaci Centrum LADA, o.s.“, který je zaměřen na zvyšování profesního rozvoje, včetně jejich uplatnitelnosti na trhu práce a zvyšování kvality poskytovaných služeb. V rámci tohoto projektu jsme v roce 2014 navštívili kurz Totální komunikace, kde jsme se dozvěděli jak porozumět neverbálně komunikujícím lidem. Dalším velmi potřebným kurzem byl také kurz Sexualita mentálně postižených, protože si musíme uvědomit, že i lidé s mentálním postižením mají své sexuální potřeby. Dále jsme se účastnili Vzdělávacích seminářů ke standardům 3, 4, 5, 6, 7 a 14,

kteřé probíhaly v našem zařízení. Velký ohlas měl kurz Využití arteterapie v sociálních službách, pod vedením paní lektorky Mgr. Veroniky Lejcarové, která nás seznámila s různými jednoduchými technikami arteterapie určenými pro naše klienty. Neméně zajímavým kurzem byl Time management, kde nám poradili, jak lépe hospodařit se svým časem a jak zvládnout všechny úkoly, které se na nás valí. V podzimních měsících jsme opět navštívili Prahu. Konal se zde třídní Základní kurz Bazální stimulace. Zde jsme získali poznatky, jak zlepšit vnímání lidí s postižením. Všechny tyto proběhlé kurzy jsou pro nás velikým přínosem k získání nových informací a podnětů.



Kurz Využití arteterapie v sociálních službách

Věřím, že příští rok bude opět plný činností a zážitků, které všechny tady v centru, ať klienty, zaměstnance nebo i ty, kteří nás jen navštíví, dovedou ke spokojenosti.

Petra Kotková - administrativní pracovnice a pracovnice v sociálních službách

V minulém roce jsem strávila v Ladě veselé i smutné chvíle. Ze zdravotních důvodů jsem musela opustit místo sociální pracovníce. V Ladě jsem pracovala ráda. Jednala jsem vždy otevřeně. Díky tomu se mi dobře jednalo jak s klienty, tak s rodiči. Ač byla práce náročná, tak mě velmi těšilo sledovat spokojenost klientů při různých obyčejných i neobyčejných činnostech.

Tento rok byl hodně akční. Získali jsme štípačku a traktůrek na sekání trávy. Každý si je chtěl vyzkoušet. Celý rok byl plný výletů a vycházek. Zkusily jsme si nějaké nové techniky a zůstaly u některých starších, podle toho, co kterému uživateli vyhovovalo. Hodně oblíbené z loňského roku se stala výroba svíček a mejdlíčků. Také jsme byly součástí při budování nového sadu v Pacově, který s námi sousedí. Na podzim se konal děkovný koncert pro přátele Lady. Na konci roku jsme se rozloučili na Vánoční besídce. Tento rok byl pro mě plný změn a pro všechny zaměstnance velmi náročný. Tímto bych chtěla poděkovat uživatelům i pracovníkům, že jsem mohla být v tomto roce s vámi. Děkuji!

Alena Kyselová - sociální pracovníce



Rok 2014 mi přinesl mnohé změny jak v osobním tak i pracovním životě. Byly to změny vesměs pozitivní a můj nástup do LADY v listopadu rozhodně mezi pozitivní změnu zařazuji. Je to má první spolupráce s neziskovou organizací a toto hledisko je v centru podstatně znát. Jde především o osobní přístup jak mezi zaměstnanci organizace, tak i v interakcích s klienty. Můj začátek se sice nesl ve spíše byrokratickém duchu, kdy jsem se první dva týdny seznamoval s interními předpisy a se standardy kvality sociálních služeb, ale díky spolupracovníkům i klientům jsem se touto povinností prokousal celkem dobře. Po tomto období jsem také více pochopil provázanost a v některých ohledech dokonce odlišnost teorie a praxe. Nebojím se tvrdit, že v teorii sociální práce je více přímé práce s klienty a méně administrativní činnosti. V praxi je to však zcela opačně: převládá administrativa a práce s klienty je spíše okrajovou záležitostí. Nicméně i tato „okrajová“ záležitost mi osobně velmi pomáhá zvládat tu část převládající.

Centrum LADA, o.s. poskytovalo v roce 2014 dvě sociální služby podle zákona č. 108/2006, o sociálních službách - *Centrum denních služeb* a *Osobní asistenci*. Služba *Centrum denních služeb* byla poskytována přímo v Centru LADA, o.s. v Nádražní ulici v Pacově. Služba *Osobní asistence* byla poskytována uživatelům služby *Centrum denních služeb* a v jednom případě samostatně prostřednictvím osobní asistence v základní škole v Košetících. V rámci obou těchto služeb bylo realizováno v průběhu 2 měsíců, kdy jsem v centru v minulém roce pracoval, poměrně široké spektrum akcí. Od spolupráce na výsadbě a údržbě nového sadu u sv. Anny, přes předvánoční výlet do Českých Budějovic až kupříkladu po návštěvu Mikuláše v centru. Doufám, že pro všechny spolupracovníky a klienty bude následující rok 2015 rokem plný radosti.

Rostislav Horek - sociální pracovník



6. Pohledem z dílny

Rok s rokem se sešel a my můžeme bilancovat. Již v minulém příspěvku jsem se zmiňoval o velice příjemné pracovní atmosféře v našem centru a tento trend pokračoval i v letošním roce. Všichni víme, včetně laické veřejnosti, jaká situace je v sociálních službách. Chybějí finance i zaměstnanci a v oblasti personální je velká fluktuace. U nás se však kádr pracovníků stabilizoval a možno říci, že všichni zaměstnanci ke své práci přistupují jako by to bylo jejich posláním - pomoci lidem s handicapem se začleňováním do normální společnosti.

Důkazem velmi příjemné pracovní atmosféry a pohody je skutečnost, že se naši uživatelé do centra těší a některým se nechce ze služby ani domů. To si zaslouží uznání pracovníků v přímé péči, protože tato skutečnost svědčí o pozitivním přístupu všech k vykonávané práci. Ano, každá práce má svá úskalí, výjimkou není ani ta naše. Jsme poměrně malý kolektiv, tudíž se občas mohou dostavit určité příznaky tzv. ponorky. Je jen na nás, jakým způsobem se s tím vypořádáme. Já jsem osobně přesvědčen o kvalitách ostatních spolupracovníků a právě proto věřím v náš společný úspěch.

V průběhu roku jsme se úspěšně zapojili do několika grantových projektů a podařilo se nám získat několik nových pracovních pomůcek jako je traktůrek na sečení trávy, štípačku na dřevo a v neposlední řadě i sněhovou frézu. Tyto pomůcky nám značně usnadnily údržbářské práce, na které se obzvláště mužská část naší klientely těší, a předhánějí se v tom, kdo bude které zařízení obsluhovat.



Součástí přímé práce s uživateli jsou pracovní činnosti v dílně a na zahradě, ale práce nám přibýlo koupí nového objektu tzv. „domečku“, který jsme začali rekonstruovat a i zde se podílíme na různých pomocných pracích.

V letních a podzimních měsících udržujeme naší rozsáhlou zahradu, připravujeme dřevo na zimní topnou sezónu, na domečku jsme upravovali terén, sekli trávu, hrabali spadané listí, a protože část domečku je již po rekonstrukci, tak jsme se pustili i do bílení již zrekonstruovaných částí.



Hrabání listí u „DOMEČKU“



Úklid dřeva

To však nejsou všechny aktivity. V centru se ještě s těmi, kteří mají chuť něco nového vyzkoušet, pouštíme do drobných údržbářských prací a zapojili jsme se společně s městem Pacov do přípravy první etapy výsadby ovocného sadu tím, že jsme provedli drobné terénní úpravy v okolí našeho pozemku a před dnem výsadby zpřístupnili prostory budoucího sadu z našeho pozemku, aby byl sad přístupný široké veřejnosti z našich prostor, protože tato akce byla spojena i se dnem otevřených dveří našeho stacionáře.

Do prací se zapojuje, jak již bylo výše uvedeno, hlavně mužská část uživatelů a to podle svých možností, schopností a podle jejich momentální chutě bez rozdílů jejich postižení. Při práci si rádi popovídáme, zahubujeme i „podrbeme“ o všem možném. Každý den je pro nás radostný a překvapivý. Jsme parta, která se práce nebojí, umí za ní zabrat, radovat se z ní a dělat radost sobě i druhým.

Jan Čečák - pracovník v sociálních službách

7. Organizační schéma pracovníků k 31.12.2014

Organizační struktura pracovníků centra denních služeb

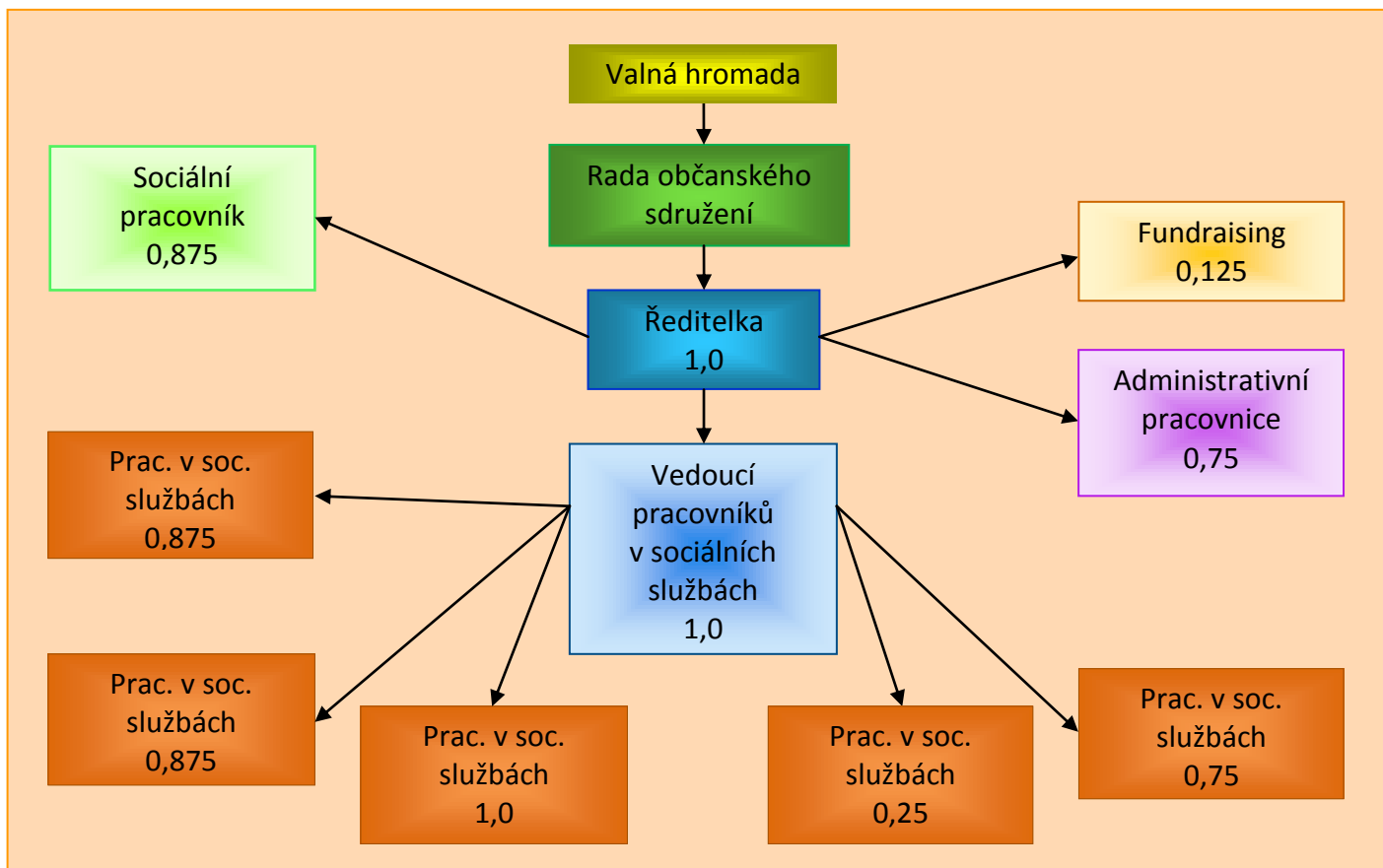

Organizační struktura pracovníků osobní asistence

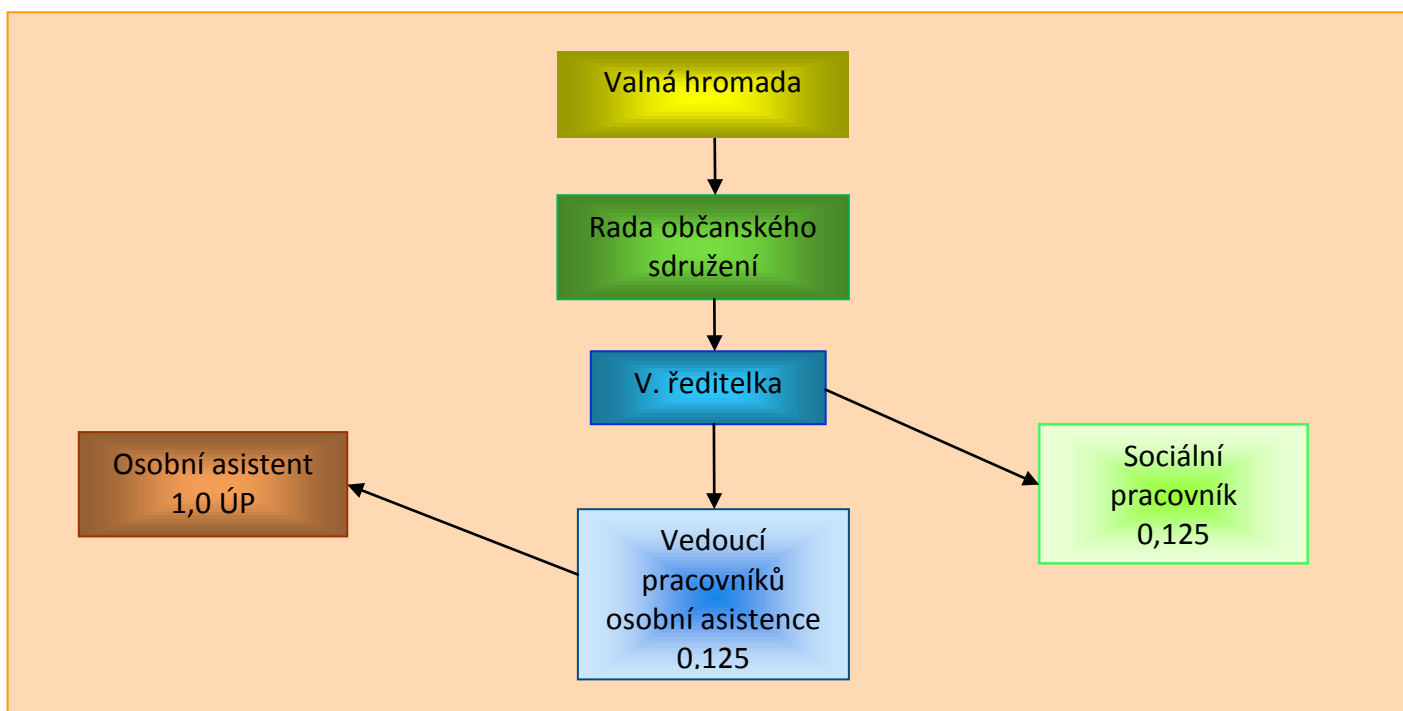

8. Rozvojové cíle Centra LADA, o.s. na rok 2015

- Aktualizace Standardů kvality sociálních služeb dle zákona č. 108/2006 Sb., o sociálních službách a vyhlášky č. 505/2006 Sb. Dále pak aktualizace směrnic a vnitřních předpisů.
- Zvyšování profesionality pracovníků Centra LADA, o.s. prostřednictvím odborných školení, kurzů, účasti na konferencích a seminářích.
- Celoroční povinná péče o pracovníky na všech úrovních prostřednictvím individuální, týmové, manažerské a případové supervize
- Dokončení projektu bydlení: domov pro lidi se zdravotním postižením/ chráněné bydlení/ tréninkové bydlení
- Navázání spolupráce s dalšími subjekty poskytující veřejné služby.
- Vytvoření jasné strategie v oblasti fundraisingu a PR.
- Vydávání časopisu o našem zařízení 2 x ročně.
- Zvýšení počtu klientů sociálních služeb CDS a OA.
- Péče o stávající a získávání nových sponzorů a dárců.
- Zachovávání jména LADA v názvu naší organizace.

Zpracoval kolektiv zaměstnanců Centra LADA, o.s.

Schválila Jana Moravcová, ředitelka Centra LADA, o.s.

Platné od 2. ledna 2015

9. Zpráva o ověření účetní závěrky nezávislým auditorem

ZPRÁVA AUDITORA

Provedl jsem ověření přiložené roční účetní závěrky občanského sdružení Centrum LADA, o.s., tj. rozvahy k 31.12.2014, výkazu zisku a ztráty za období od 1.1.2014 do 31.12.2014 a přílohy k této účetní závěrce, včetně popisu použitých významných účetních metod.

Za sestavení a věrné zobrazení účetní závěrky v souladu s českými účetními předpisy odpovídá statutární orgán sdružení. Součástí této odpovědnosti je navrhnout, zavést a zajistit vnitřní kontroly nad sestavováním a věrným zobrazením účetní závěrky tak, aby neobsahovala významné nesprávnosti způsobené podvodem nebo chybou, zvolit a uplatňovat vhodné účetní metody a provádět dané situaci přiměřené účetní odhady.

Mou úlohou je vydat na základě provedeného auditu výrok k této účetní závěrce. Audit jsem provedl v souladu se zákonem o auditorech a Mezinárodními auditorskými standardy a souvisejícími aplikačními doložkami Komory auditorů České republiky. V souladu s těmito předpisy jsem povinen dodržovat etické normy a naplánovat a provést audit tak, abych získal přiměřenou jistotu, že účetní závěrka neobsahuje významné nesprávnosti.

Audit zahrnuje provedení auditorských postupů, jejichž cílem je získat důkazní informace o částkách a skutečnostech uvedených v účetní závěrce. Výběr auditorských postupů závisí na mém úsudku, včetně posouzení rizik, že účetní závěrka obsahuje významné nesprávnosti způsobené podvodem nebo chybou. Při posuzování těchto rizik jsem přihlížel k vnitřním kontrolám, které jsou relevantní pro sestavení a věrné zobrazení účetní závěrky. Cílem posouzení vnitřních kontrol je navrhnout vhodné auditorské postupy, nikoli vyjádřit se k účinnosti vnitřních kontrol. Audit rovněž zahrnuje posouzení vhodnosti použitých účetních postupů, přiměřenosti účetních odhadů učiněných společností a posouzení celkové prezentace účetní závěrky. Jsem přesvědčen, že získané informace tvoří dostatečný a vhodný základ pro vydání výroku.

Podle mého názoru účetní závěrka podává věrný a poctivý obraz aktiv, pasiv a finanční situace občanského sdružení Centrum LADA k 31.12.2014 a nákladů a výnosů a výsledků jeho hospodaření za rok 2014 v souladu s českými účetními předpisy.

V Pelhřimově dne 12. 2. 2015

ing. Miloslav SLABÝ
auditor, číslo osv. 1828

Přílohy



- Rozvaha k 31.12.2014
- Výkaz zisku a ztráty za rok 2014
- Příloha k účetní závěrce v plném rozsahu za rok 2014



10. Ekonomické výsledky (zpracovala ing. Helena Vlková)

Zpráva o hospodaření v roce 2014

V roce 2014 účtovalo občanské sdružení Centrum LADA, o.s. v soustavě podvojného účetnictví dle účtové osnovy a předpisů pro neziskové organizace.

ROZVAHA ke 31.12.2014

	Stav k 1.1.2014	Stav ke 31.12.2014
AKTIVA	7 182 357,28	7 560 280,24
Pozemky	90 400,00	90 400,00
Stavby	5 248 386,29	5 248 386,29
Samostatné movité věci	750 346,00	795 336,00
Nedokončený hmotný majetek	0,00	1 543 984,80
Oprávký ke stavbám	-768 999,00	-978 735,00
Oprávký k samost.movitým věcem	-478 173,00	-512 307,00
Poskytnuté krátkodobé zálohy	71 185,00	92 068,16
Ostatní přímé daně	3 187,00	1 852,00
Ostatní daně a poplatky	7 241,00	7 241,00
Jiné pohledávky	53 492,00	122 641,00
Opravná položka k pohledávkám	-44 000,00	-29 626,00
Dohadné účty aktivní	0,00	39 044,00
Pokladna	2 965,00	4 086,00
Běžné účty	2 098 324,39	1 112 852,39
Náklady příštích období	6 957,60	11 666,60
Příjmy příštích období	141 045,00	11 390,00
	7 182 357,28	7 560 280,24
PASIVA	7 182 357,28	7 560 280,24
Fondy	866 421,15	866 421,15
Výsledek hospodaření	264 802,26	386 917,67
Nerozdělený zisk minulých let	5 976 331,16	6 241 133,42
Dohadné účty pasivní	60 696,00	64 746,00
Dodavatelé	10 587,71	2 650,00
Výnosy příštích období	5 083,00	0,00
Ostatní závazky	-1 564,00	-1 588,00
	7 182 357,28	7 560 280,24

Výsledovka

Spotřeba materiálu	315 495,00
Spotřeba energie	68 118,00
Spotřeba vody	5 555,80
Opravy a udržování	33 633,00
Cestovné	15 034,00
Náklady na reprezentaci	7 680,00
Služby	395 439,32
Mzdové náklady	1 995 233,00
Zákonné sociální a zdravotní pojištění	594 819,00
Daň silniční	0,00
Ostatní daně a poplatky	3 000,00
Jiné ostatní náklady	92 280,00
Odpisy hmotného majetku	243 870,00
Opravné položky k pohledávkám	-14 374,00
Členské příspěvky	2 390,00
	<hr/>
	3 758 173,12
Tržby z prodeje služeb	442 737,80
Ostatní výnosy	11 192,00
Úroky	171,75
Přijaté dotace	2 982 175,24
Přijaté dary	703 614,00
Přijaté členské příspěvky	5 200,00
	<hr/>
	4 145 090,79
Výsledek hospodaření za rok 2014	386 917,67



11. Vyúčtování dotací

Vyúčtování dotace kraje Vysočina pro rok 2014		176 000,00
501 000	spotřeba materiálu	12 416,00
501 007	úklidové prostředky	6 638,00
511 001	opravy a udržování	14 923,00
518 003	ostatní služby	49 500,00
521 000	mzdové náklady	72 388,00
524 100	zákonné sociální pojištění	13 621,00
524 200	zákonné zdravotní pojištění	6 514,00
CELKEM		176 000,00

Vyúčtování dotace MPSV za rok 2014		2 050 000,00
501 003	kancelářské potřeby	21 641,91
501 005	odborná literatura	10 059,00
501 006	spotřeba PHM	16 666,00
501 007	čistící a úklidové prostředky	8 378,00
511 001	opravy aut	10 000,00
518 001	internet	3 557,00
518 002	telefon	6 430,09
518 003	ostatní služby	50 000,00
521 000	mzdové prostředky	1 457 212,00
524 100	zákonné sociální pojištění	342 538,00
524 400	zákonné zdravotní pojištění	123 518,00
549 002	pojištění	
CELKEM		2 050 000,00

12. Projekty

Vzdělávání v organizaci Centrum LADA, o.s

Registrační číslo projektu: CZ.1.04/3.1.03/A7.00158

Centru LADA, o.s. byla poskytnuta dotace v rámci Operačního programu Lidské zdroje a zaměstnanost, oblasti podpory 3.1 na grantový projekt s názvem "Vzdělávání v organizaci Centrum LADA, o.s."

Účelem dotace je zkvalitnění úrovně poskytovaných sociálních služeb prostřednictvím vzdělávání pracovníků poskytovatelů sociálních služeb v souladu s výzvou. Cílová skupina se bude vzdělávat v kurzech akreditovaných dle zákona č. 108/2006 Sb., o sociálních službách, ve znění pozdějších předpisů, a bude se účastnit kurzů, které jsou akreditovány v souladu s pracovní pozicí účastníka vzdělávání.

Realizace projektu: 1.9.2013 - 31.5.2015



**OPERAČNÍ PROGRAM
LIDSKÉ ZDROJE
A ZAMĚSTNANOST**

**PODPORUJEME
VAŠI BUDOUCNOST**
www.esfcr.cz



Kurz Využití arteterapie v sociálních službách

13. Poděkování

Milí přátelé a příznivci Centra LADA, o.s., děkujeme za vaši nezištnou pomoc. Děkujeme, že nám pomáháte pomáhat.

Ze srdce děkujeme:

Ministerstvu práce a sociálních věcí, Krajskému úřadu Kraje Vysočina, Úřadu práce v Pelhřimově, Mediační a probační službě Pelhřimov,

městům:

Červená Řečice, Pacov

městysům:

Nová Cerekev,

obcím:

Arneštovice, Bratřice, Čáslavsko, Dehtáře, Důl, Hojovice, Chýstovice, Chyšná, Jiřice, Kámen, Koberovice, Kojčice, Košetice, Křešín, Leskovice, Litochošť, Mezilesí, Mezná, Onšov, Pošná, Putimov, Rynárec, Růžená, Samšín, Slapsko, Střítež, Těchobuz, Útěchovice, Útěchovičky, Věžná, Vyskytná, Želiv

firmám a institucím:

Agropodnik Košetice, a.s.; Agrospol Starý Pelhřimov; A.V.I.; Dřevotvar - řemesla a stavby; FREMIS, a.s.; HORA, s.r.o.; Hranipex Czech Republic k.s.; Inted s.r.o.;

KAMÍR & Co spol. s r.o.; Kompresory PEMA, s.r.o.; PRAKAB PRAŽSKÁ KABELOVNA, s.r.o.; KOS servis s.r.o.; KPMG Česká republika, s.r.o.; KSF, spol. s.r.o.; Liwa CZ, s.r.o.; LPP Technik s.r.o.; MICROCOMP Plus s.r.o.; Římskokatolická farnost Čechtice; Spojené kartáčovny, a.s.; VOD Jetřichovec, družstvo

nadacím:

Byznys pro společnost, o.s. (ČSOB, a.s.),

fyzickým osobám:

pí Jana Bešťáková (BEPOR), p. ing. František Dostálek, p. ing. Milan Flíček, pí Drahomíra Kačerová, p. Mgr. Jan Kolář, p. MUDr. Jan Konečný, p. ing. Pavel Kříž, p. Ivan Kubarič, p. ing. Jiří Majer, p. Zdeněk Rendl, pí MUDr. Lud'ka Svobodová, pí Lucie Špillerová, p. Radek Veselý, p. Wastl a ženy a muži z Hrádku.

Děkujeme také všem, kteří nechtěli být zveřejněni.

14. Fotografie



Sázení stromků



Náš nový „domeček“



Země Živitelka



Pracovní činnosti



Příprava na Velikonoce



Jízda na dvoukole



← *Vánoční besídka*



Vydáno v roce 2015

Centrum LADA, o.s.

Nádražní 362, 395 01 Pacov

www.centrumlada.cz